

El camino hacia la seguridad económica y el bienestar familiar en Colorado

Datos para fundamentar políticas y prácticas

Para lograr el bienestar familiar, debemos lograr el bienestar financiero. Las investigaciones demuestran sistemáticamente que las ayudas económicas pueden reducir el maltrato infantil y fortalecer a las familias. La promoción de políticas y prácticas que ayuden a las familias a alcanzar la seguridad económica es una oportunidad para la inversión y el impacto intersectorial.

La relación entre inseguridad económica y maltrato infantil

El [modelo de estrés familiar de las dificultades económicas](#) se utiliza para explicar la relación entre la inseguridad económica y el bienestar familiar. Cuando se producen dificultades económicas y materiales, los cuidadores experimentan un aumento del estrés, lo que puede conducir a la depresión, a un sentimiento de impotencia y a relaciones menos enriquecedoras entre el cuidador y el niño, que a su vez pueden conducir al maltrato infantil. **Los apoyos económicos y concretos actúan como factores de protección para interrumpir este ciclo y crear oportunidades sostenidas de bienestar familiar.**

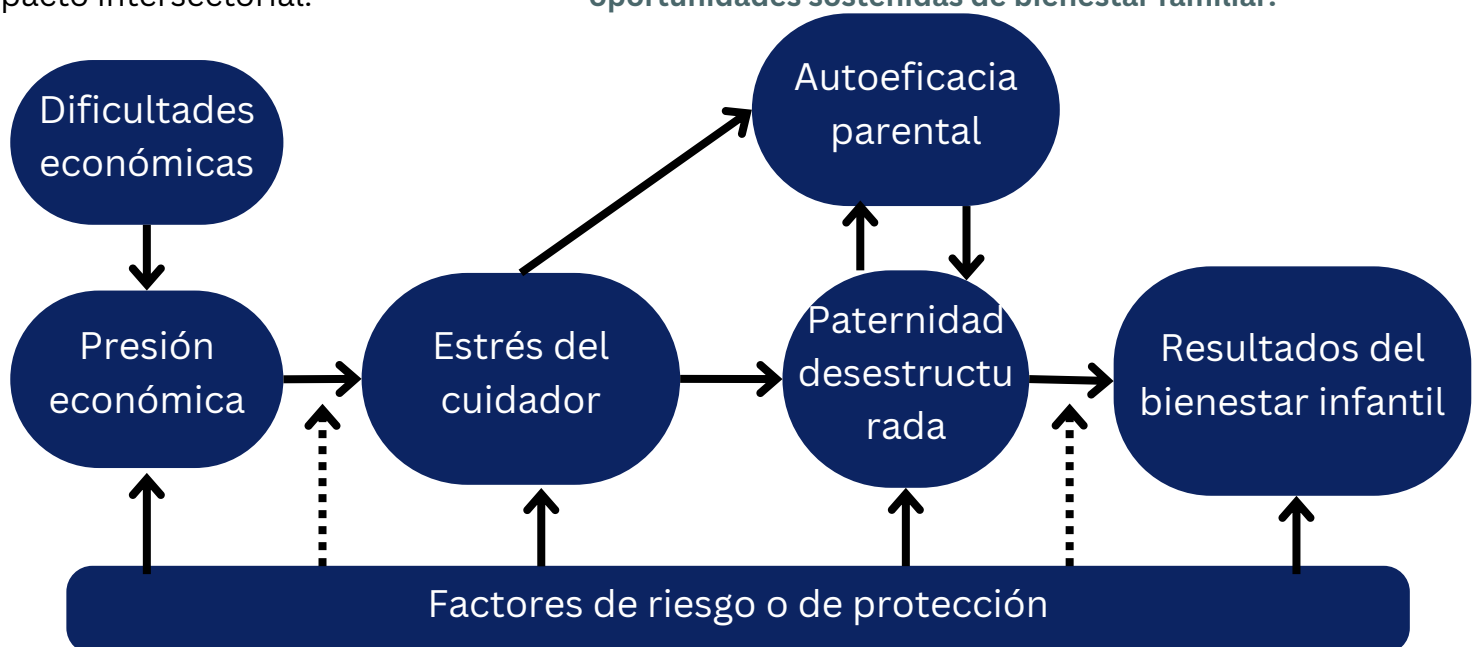

Datos clave sobre malos tratos e inseguridad económica

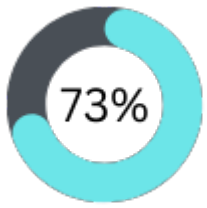

de las [denuncias por malos tratos](#) en Colorado son por **negligencia**.

De ellos, sólo el 23% están justificados.



El **9.9%** de los niños confirmados de malos tratos en un plazo de 12 meses volvieron a sufrir malos tratos, lo que demuestra que las ayudas ofrecidas no abordaron los problemas de raíz.

Las familias con ingresos bajos que sufren una sola [dificultad material](#) son

3x más probabilidades de que se investigue una negligencia.

Negligencia infantil Definición

- 49 estados (incluido Colorado) incluyen el hecho de no satisfacer las necesidades básicas como parte de la negligencia infantil
- La **definición de negligencia de Colorado** es el hecho de que un padre, tutor u otro cuidador no satisfaga **las necesidades básicas de un niño o joven**, incluidas las físicas (por ejemplo, nutrición, ropa y vivienda), médicas, educativas y emocionales.

Colorado no exime a las familias incapacidad financiera para proporcionar de su definición de negligencia.

Experiencias de pobreza



1 de cada 8 niños [de Colorado menores de cinco años vive en la pobreza](#)



Para los niños negros y afroamericanos, la tasa es de 1 de cada 4, lo que muestra una **disparidad** racial significativa.

Seguridad de los recursos



3 de cada 4 padres primerizos de Colorado [afirman poder satisfacer necesidades concretas de apoyo](#), como la alimentación y la vivienda. Sin embargo, las disparidades persisten. Los indios americanos, los negros y afroamericanos y los hispanos que han dado a luz tienen menos probabilidades de obtener estos recursos cuando los necesitan.

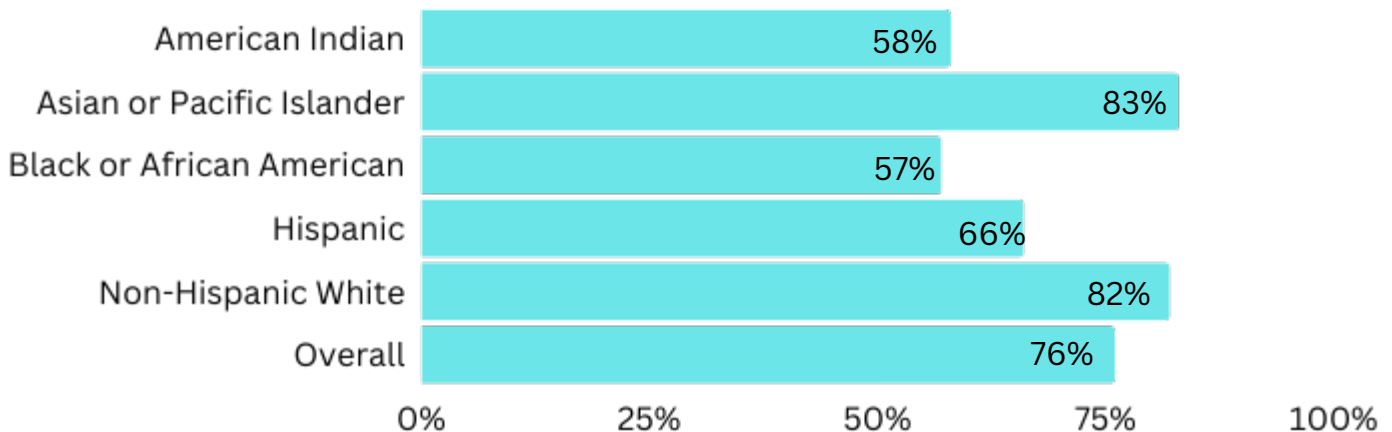

La dificultad para encontrar cuidado infantil predijo la negligencia materna más que la salud mental o el consumo de sustancias (Yang et al., 2016)

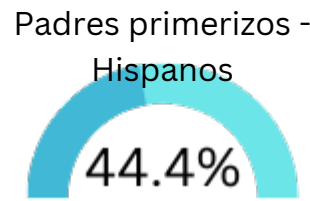

En Colorado, el 44% de los nuevos padres que se identifican como hispanos afirman **no poder permitirse el cuidado de** sus hijos de 0 a 3 años desde la pandemia, en comparación con el 22% de los nuevos padres que se identifican como blancos.

La injusticia económica y la injusticia racial están relacionadas. La pobreza afecta en mayor medida a las familias de color. El racismo estructural y las desigualdades sistémicas alimentan la pobreza, lo que contribuye a las disparidades raciales en la participación del bienestar infantil.

Pobreza no es sinónimo de abandono

El [Modelo de Inversión Familiar](#) se utiliza para explicar cómo los apoyos económicos y concretos pueden ayudar a prevenir el maltrato infantil y fortalecer a las familias. Cuando las familias tienen acceso a ayudas y recursos concretos para satisfacer sus necesidades básicas, están en mejores condiciones de participar en servicios infantiles, guarderías, vivienda y oportunidades educativas, y de establecer relaciones más enriquecedoras entre cuidadores e hijos. En conjunto, esto puede conducir a una mejora de la salud familiar y a una disminución de las tasas de maltrato infantil. **La Colorado Partnership for Thriving Families (Asociación de Colorado para familias prósperas) está trabajando para identificar y activar estrategias en la alineación de sistemas, puntos de contacto tempranos y normas comunitarias que puedan conducir hacia el objetivo compartido del bienestar financiero de las familias con niños pequeños.**

El camino hacia el bienestar financiero: Teoría del cambio

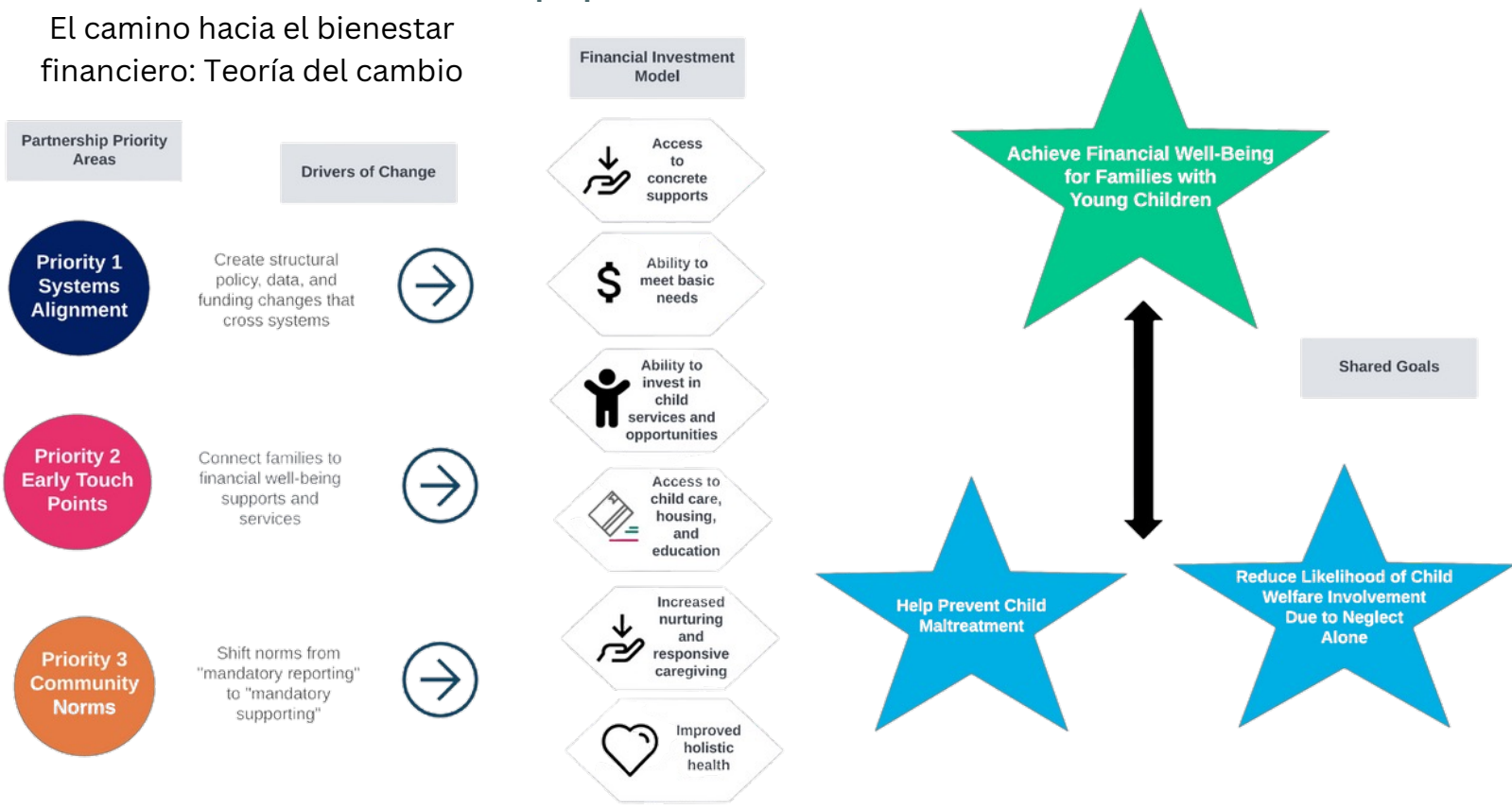

Estrategias políticas y prácticas para reforzar a las familias

La investigación está convergiendo en [importantes apoyos concretos y económicos](#) que pueden interrumpir -y de hecho interrumpen- el vínculo entre la inseguridad económica y el maltrato infantil. Para activar estos apoyos es necesario invertir en políticas y prácticas intersectoriales. **Le invitamos a unirse a este esfuerzo colectivo.**

Estrategia política o práctica	Pruebas del éxito (seleccione ejemplos)	Esfuerzos actuales de Colorado (seleccione ejemplos)
Ayuda en metálico (TANF, ingresos garantizados, pagos de manutención)	<p>Los aumentos en el número de casos de TANF se asocian con disminuciones significativas en los casos de negligencia y las colocaciones en hogares de acogida (Ginther & Johnson-Motoyama, 2017).</p> <p>Un aumento de \$1,000 dólares en la Renta Garantizada mejoró los resultados en materia de vivienda para las madres solteras y sus hijos (Pilkauskas & Michelmore, 2019).</p>	<p>Condados como Bent, Costilla, Crowley, Huerfano, Las Animas y Sedgewick tienen más del 10% de sus niños que reciben TANF. La media de Colorado es del 3.5% de los niños que reciben TANF.</p> <p>La ley HB22-1259 modifica el Programa Colorado Trabaja para aumentar la asistencia básica en efectivo y apoyar mejor a las familias, con el objetivo de reducir el "efecto precipicio" a medida que los padres avanzan hacia la seguridad económica.</p>
Créditos fiscales (impuesto por hijos, EITC)	<p>Los pagos del Crédito Fiscal por Ingresos del Trabajo (EITC por sus siglas en inglés) y del Crédito Fiscal por Hijos (CTC por sus siglas en inglés) se asocian con menores tasas de denuncias de maltrato infantil a nivel estatal. Por cada \$1,000 dólares por devolución de impuestos, los índices estatales de denuncias de malos tratos disminuyeron un 5% hasta 4 semanas después del pago de la devolución (Kovski et al., 2022).</p>	<p>Se produjo una reducción del 41.4% de la pobreza infantil en todo el Estado con la aplicación del CTC ampliado. El CTC no se tiene en cuenta a efectos fiscales ni para recibir ayudas.</p>

<p>Ayudas y subvenciones a la vivienda</p>	<p>Los hogares con probabilidades de sufrir una ejecución hipotecaria en los próximos 6-12 meses tienen un riesgo un 70% mayor de sufrir una investigación de bienestar infantil que los hogares que no la sufren (Berger et al., 2015).</p>	<p>Múltiples proyectos de ley de la Cámara de Representantes y del Senado de 2021 y 2022 crearon subvenciones para aumentar el número de unidades de vivienda económicamente accesible en Colorado.</p>
<p>Permiso familiar retribuido</p>	<p>La baja familiar retribuida se asocia a una mejora de la salud mental posparto (Doran et al., 2020).</p> <p>El acceso a la baja familiar retribuida puede mejorar la participación de las madres en la atención médica posparto, especialmente en el caso de las personas de color (Steenland et al., 2021).</p> <p>La baja familiar retribuida ayuda a los padres primerizos a establecer vínculos con sus bebés, a sentar las bases de un apego sano y a desarrollar aptitudes positivas como cuidadores (Ruhm, 2011).</p>	<p>La Ley de Seguro de Baja Familiar y Médica Remunerada de Colorado entrará en vigor el 1 de enero de 2024 y ofrecerá 12 semanas de baja familiar remunerada con cuatro semanas adicionales en caso de embarazo o complicaciones en el parto.</p> <p>Prestación semanal máxima \$1,100</p>
<p>Aumento del salario mínimo</p>	<p>El aumento del salario mínimo conduce a una disminución de las denuncias de maltrato infantil en general. Un aumento de \$1 dólar produce un descenso del 9.6% en las denuncias de maltrato infantil, concentrado específicamente entre los niños pequeños de 0 a 5 años (Raissian y Bullinger, 2017).</p> <p>Los aumentos del salario mínimo han mejorado la salud infantil y reducido el maltrato infantil y los embarazos adolescentes (Raissian y Bullinger, 2017).</p> <p>En los estados sin un salario mínimo de \$15 dólares, los programas de ayudas públicas para los trabajadores mal pagados y sus familias representan el 42% del gasto total.</p>	<p>El salario mínimo de Colorado en 2023 será de \$13.65 dólares por hora o de \$10.63 dólares por hora para los empleados con salario de propina.</p>

<p>Subvenciones para guarderías / Guarderías asequibles</p>	<p>Los estados con políticas flexibles de subsidios para el cuidado infantil tienen menos expulsiones por parte de bienestar infantil que otros estados (Meloy et al., 2015).</p> <p>Los cuidadores con un cuidado infantil de emergencia poco fiable son más propensos a mostrar un aumento de los comportamientos negligentes (Ha et al., 2015).</p>	<p>El Programa de asistencia para el cuidado de niños de Colorado ayuda a las familias a encontrar asistencia para el cuidado de niños sin costo o a bajo costo. La elegibilidad la establece cada condado.</p> <p>Preescolar universal a partir del curso 2023-2024 para niños de 4 años.</p>
<p>El efecto precipicio</p>	<p>El 34% de las familias afirman haber "ideado estrategias" para seguir recibiendo subsidios para el cuidado infantil, como no hacer más horas en el trabajo, no aceptar un aumento de sueldo, rechazar una oferta de trabajo, no casarse o cambiar la estructura familiar, o no aceptar la manutención de los hijos (East & Roll, 2010), por miedo a perder las ayudas necesarias (el efecto precipicio).</p>	<p>El Programa Piloto de Efecto Acantilado de Colorado, convirtió el acantilado en una pendiente al aumentar lentamente los pagos por cuidado infantil en lugar de eliminar todos los pagos subvencionados a la vez.</p>
<p>Ampliación e inscripción en SNAP y WIC</p>	<p>A medida que aumentan las prestaciones del SNAP, se reduce notablemente la participación de la asistencia social a la infancia y el recurso a la acogida en hogares de acogida (Johnson-Motoyama, et al, 2022).</p>	<p>El 84% de las personas elegibles en Colorado participaron en SNAP.</p>
<p>Prestaciones de desempleo suficientes</p>	<p>Un aumento del 1% de punto en la tasa de desempleo provoca un aumento del 20% en el abandono infantil (Brown & De Cao, 2018).</p> <p>Durante la Gran Recesión, los estados que ofrecieron prórrogas más largas de las prestaciones por desempleo tuvieron una tasa reducida de negligencia justificada (Brown y De Cao, 2020).</p>	<p>SB22-234 fue aprobado para mejorar y ampliar las prestaciones por desempleo. Su objetivo es abordar el efecto precipicio al permitir que los que están desempleados a buscar trabajo a tiempo parcial sin perder la elegibilidad de beneficios.</p>

Apoyos a la mano de obra y la educación

Los condados tienen menos denuncias de maltrato infantil cuando los niños tienen más posibilidades de ascender en la escala de ingresos (movilidad económica), independientemente de las tasas de pobreza y desigualdad de ingresos ([Bullinger et al., 2022](#)).

[El 64.8% de los](#) niños de Colorado menores de 6 años tienen a todos sus padres trabajando.

[La Oficina de Iniciativas de Educación de Adultos del Departamento de Educación de Colorado](#) gestiona dos programas de subvenciones competitivas centrados en ayudar a los adultos a alcanzar sus objetivos educativos y profesionales.

Ampliación de Medicaid / Asistencia sanitaria asequible

Desde las ampliaciones de Medicaid de 2014, las tasas de mortalidad infantil se han reducido significativamente para los bebés negros e hispanos ([Constantin & Wehby, 2023](#)), lo que ilustra la capacidad de Medicaid para apoyar las necesidades de atención médica de los nuevos padres e hijos.

Medicaid cubre a [1 de cada 4](#) habitantes de Colorado en 2023, incluido el 43% de los niños del estado y el 43% de los nacimientos.

[1 de cada 4](#) habitantes de Colorado sin seguro es inmigrante sin papeles.

Se estima que en 2019, [361,000](#) habitantes de Colorado seguían sin seguro con estimaciones de que el 24.3% eran elegibles para Medicaid.

Referencias

- Fundación Annie E. Casey. (2023). *Centro de datos: Niños que reciben asistencia básica en efectivo TANF en Colorado*. <https://datacenter.aecf.org/data/tables/9840-children-receiving-tanf-basic-cash-assistance#detailed/5/1214-1277/false/2048,574,1729,37,871,870,573,869,36,868/any/19146>
- Fundación Annie E. Casey. (2023). *Centro de datos: Niños menores de 5 años inscritos en WIC en Colorado*. <https://datacenter.aecf.org/data/line/9841-children-under-5-enrolled-in-wic?loc=7&loct=5#2/any/false/2048,574,1729,37,871,870,573,869,36,868/asc/any/19147>
- Fundación Annie E. Casey. (2023). *Centro de datos: Niños menores de 6 años con todos los padres en la fuerza laboral en Colorado*. <https://datacenter.aecf.org/data/tables/9485-children-under-6-with-all-parents-in-the-labor-force#detailed/2/any/false/2454,2026,1983,1692,1691,1607,1572,1485,1376,1201/any/18634,18635>
- Fundación Annie E. Casey. (2023). *Centro de datos: Niños que viven en hogares de bajos ingresos donde ningún adulto trabaja en Colorado*. <https://datacenter.aecf.org/data/tables/5046-children-living-in-low-income-households-where-no-adults-work?loc=31&loct=2#detailed/2/7/false/2048,1729,37,871,870,573,869,36,868,867/any/11450,11451>
- Berger, L. M., Font, S. A., Slack, K. S. & Waldfogel, J. (2017). Ingresos y maltrato infantil en familias no casadas: Evidence from the earned income tax credit. *Review of the Economics of the Household*, 15, 1345-1372. <https://doi.org/10.1007/s11150-016-9346-9>
- Bimestefer, K., Flores-Brennan, A., Silva, B., & Reiter, R. (15 de febrero de 2023). *Atención médica y Medicaid en Colorado*. Departamento de políticas y financiación de la atención sanitaria de Colorado. https://hcpf.colorado.gov/sites/hcpf/files/HCPF%20101_New%20Legislator%20Welcome_2023.pdf
- Brown, D. & De Cao, E. (2018). El impacto del desempleo en el maltrato infantil en los Estados Unidos. University of Essex, Institute for Social and Economic Research (ISER), ISER Working Paper Series No. 2018-04. <http://hdl.handle.net/10419/200368>
- Brown, D. & De Cao, E. (19 de marzo de 2020). Maltrato infantil, desempleo y redes de seguridad. SSRN. <https://dx.doi.org/10.2139/ssrn.3543987>
- Brown, E. C., Garrison, M. M., Bao, H., Qu, P., Jenny, C., & Rowhani-Rashbar, A. (2019). Evaluación de las tasas de maltrato infantil en estados con expansión de Medicaid frente a estados sin expansión de Medicaid. *JAMA Network Open*, 2(6), e195529. doi: 10.1001/jamanetworkopen.2019.5529 <https://www.ncbi.nlm.nih.gov/pmc/articles/PMC6575148/>
- Bullinger, L. R., Raissian, K. M., & Schneider, W. (2022). El poder del futuro: Intergenerational income mobility and child maltreatment in the United States. *Child Abuse & Neglect*, 130(4), 105175. <https://doi.org/10.1016/j.chiabu.2021.105175>
- Departamento de Primera Infancia de Colorado. (2023). *Programa de asistencia para el cuidado infantil para familias de Colorado*. <https://cdec.colorado.gov/colorado-child-care-assistance-program-for-families>
- Departamento de Primera Infancia de Colorado. (2023). *Preescolar universal Colorado*. <https://cdec.colorado.gov/universal-preschool-colorado>
- Departamento de Educación de Colorado. (2023, actualizado el 31 de agosto de 2020). *Inicio de la Iniciativa de Educación de Adultos: Becarios*. <https://www.cde.state.co.us/cdeadult/grantees>
- Departamento de Servicios Humanos de Colorado. (2023). *Centro de rendimiento comunitario del CDHS: Datos públicos*. <https://colorado.rom.socwel.ku.edu>
- Departamento de Servicios Humanos de Colorado. (2023). *CO4Kids: Neglect*. <https://co4kids.org/child-abuse-neglect/types-of-abuse/neglect/>

Departamento de Trabajo y Empleo de Colorado. (2023). Salario mínimo estatal de Colorado 2023.

<https://cdle.colorado.gov/wage-and-hour-law/minimum-wage>

Departamento de Salud Pública y Medio Ambiente de Colorado. (2023). Datos de la encuesta Health eMoms 2020.

<https://cdphe.colorado.gov/center-for-health-and-environmental-data/survey-research/health-emoms/health-emoms-2020-survey-data>

Colorado HB 22-1259. https://leg.colorado.gov/sites/default/files/2022a_1259_signed.pdf

Instituto de Salud de Colorado. (27 de enero de 2020, actualizado el 10 de marzo de 2023). ACA a 10 años: La expansión de Medicaid en Colorado. <https://www.coloradohealthinstitute.org/research/aca-ten-years-medicaid-expansion-colorado>

Instituto de Salud de Colorado. (16 de agosto de 2021). Es probable que el crédito fiscal ampliado reduzca la pobreza infantil en Colorado en un 40%, por ahora. <https://www.coloradohealthinstitute.org/blog/expanded-tax-credit-likely-reduce-child-poverty-colorado-40-percent-now>

Ley del seguro de baja médica y familiar retribuida de Colorado. § 8-13.3-501 y siguientes, C.R.S.

<https://drive.google.com/file/d/18k8lo6yKHTgyk970xZnPn1o2alqXnYAa/view>

Colorado SB 22-234. https://leg.colorado.gov/sites/default/files/2022a_234_signed.pdf

Atributos de la Comunidad (2023). Mapa de oportunidades de la comunidad. Casey Family Programs. <https://community-opportunity-map.casey.org/>

Conrad, A., Gamboni, C., Johnson, V., Wojciak, A. S., & Ronnenberg, M. (2020). ¿Se ha convertido el sistema de bienestar infantil estadounidense en un programa informal de mantenimiento de los ingresos? A literature review. *Child Abuse Review*, 29(6), 529-543. <https://doi.org/10.1002/car.2607>

Constantin, J., & Wehby, G. L. (2023). Efectos de las recientes ampliaciones de Medicaid en la mortalidad infantil por raza y etnia. *American journal of preventive medicine*, 64(3), 377-384. <https://doi.org/10.1016/j.amepre.2022.09.026>

Chapin Hill. (2023). *Una conexión clave: Estabilidad económica y bienestar familiar*. <https://www.chapinhill.org/project/a-key-connection-economic-stability-and-family-well-being/>

División del Programa de Seguro de Baja Familiar y Médica. (2023). *Reglas propuestas/adoptadas*. Departamento de Trabajo y Empleo de Colorado. <https://famli.colorado.gov/proposed/adopted-rules>

División de Vivienda. (2023). *Informe público anual sobre la financiación de la conservación y producción de viviendas asequibles 2021-22*.

Departamento de Asuntos Locales de Colorado. https://drive.google.com/file/d/16E--73ED-22FrrbBryVzrAKL6fVeUQ_Q/view?pli=1

Doran, E. L., Bartel, A. P., Ruhm, C. J., & Waldfogel, J. (2020). La ley de baja familiar remunerada de California mejora la salud psicológica materna. *Social Science Medical*, 256, 113003. doi: 10.1016/j.socscimed.2020.113003. <https://pubmed.ncbi.nlm.nih.gov/32464413/>

East, J. F. y Roll, S. (2010). *Child care and low income families: Coping with the cliff effect*. The Women's Foundation of Colorado. <https://www.wfco.org/document.doc?id=58>

Instituto de Política Económica. (26 de enero de 2021, actualizado el 19 de febrero de 2021). *Por qué Estados Unidos necesita un salario mínimo de 15 dólares: Cómo beneficiaría a los trabajadores estadounidenses y a sus familias la ley Raise the Wage Act*. Hoja informativa. <https://www.epi.org/publication/why-america-needs-a-15-minimum-wage/>

Ginther, D. K. y Johnson-Motoyama, M. (2017). Las políticas estatales de TANF afectan el abuso y la negligencia infantil? Ponencia presentada en la 39ª Conferencia Anual de Investigación de Otoño de la APPAM. https://www.econ.iastate.edu/files/events/files/gintherjohnsonmotoyama_appam.pdf

Ha, Y., Collins, M. E., & Martino, D. (2015). Carga de cuidado infantil y el riesgo de maltrato infantil entre las familias trabajadoras de bajos ingresos. *Children and Youth Services Review*, 59, 19-27.

<https://doi.org/10.1016/j.childyouth.2015.10.008>

Johnson-Motoyama, M., Ginter, D. K. Oslund, P., Jorgenson, L., Chung, Y., Phillips, R., Beer, O. W. J., Davis, S., & Sattler, P. L. (2022). Asociación entre las políticas estatales del programa de asistencia nutricional suplementaria, la participación de los servicios de protección infantil y el cuidado de crianza en los Estados Unidos, 2004-2016. *JAMA Network Open*, 5(7), e2221509. doi: 10.1001/jamanetworkopen.2022.21509. <https://pubmed.ncbi.nlm.nih.gov/35816315/>

Kovski, N. L., Hill, H. D., Mooney, S. J., Rivera, F. P., & Rowhani-Rashbar, A. (2022). Short-term effects of tax credits on rates of child maltreatment reports in the United States. *Pediatrics*, 150(1), e2021054939. <https://doi.org/10.1542/peds.2021-054939>

Masarik, A. S. y Conger, R. D. (2017). Estrés y desarrollo infantil: Una revisión del modelo de estrés familiar. *Current Opinion in Psychology*, 13, 85-90. <https://doi.org/10.1016/j.copsyc.2016.05.008>

Meloy, M. E., Lipscomb, S. T., & Baron, M. J. (2015). Vinculación de las políticas y poblaciones estatales de cuidado infantil y bienestar infantil: Implicaciones para los niños, las familias y los responsables políticos. *Children and Youth Services Review*, 57, 30-39. <https://doi.org/10.1016/j.childyouth.2015.07.008>

Raissan, K. M. y Bullinger, L. R. (2017). El dinero importa: Afecta el salario mínimo a las tasas de maltrato infantil? *Children and Youth Services Review*, 72, 60-70. <https://doi.org/10.1016/j.childyouth.2016.09.033>

Ruhm, C. J. (2011). Políticas de ayuda a padres con hijos pequeños. *Future Child*, 21(2), 37-68. doi: 10.1353/foc.2011.0015 https://www.ncbi.nlm.nih.gov/pmc/articles/PMC3202345/#_ffn_sectitle

Shanahan, M. E., Austin, A. E., & Berkoff, M. C. (2021). Prevalence of injuries among Medicaid enrolled infants prior to child abuse and neglect. *Child Maltreatment*, 27(2), 218-224. <https://doi.org/10.1177/10775595211031651>

Spencer, J. H. (2007). Neighborhood economic development effects of the earned income tax credit in Los Angeles: Poor places and policies for the working poor. *Urban Affairs Review*, 42(6), 851-873. <https://doi.org/10.1177/1078087407300515>

Steenland, M. W., Short, S., & Galarraga, O. (2021). Association between Rhode Island's paid family leave policy and postpartum care use. *Obstetrics & Gynecology*, 137(4), 728-730. doi: 10.1097/AOG.0000000000004303 https://journals.lww.com/greenjournal/citation/2021/04000/association_between_rhode_island_s_paid_family.26.aspx

Departamento de Trabajo de Estados Unidos. (s.f.). Asesor de la Ley de Normas Laborales Justas. https://webapps.dol.gov/elaws/faq/esa/flsa/002.htm?_ga=2.138502448.2005714778.1693851730-1957535615.1693851730

Departamento de Trabajo de Estados Unidos. (s.f.). Salario mínimo. <https://www.dol.gov/general/topic/wages/minimumwage>

Williams, S. C., Dalela, R., & Vandivere, S. (23 de febrero de 2022). En la definición de maltrato, casi la mitad de los estados no eximen específicamente la incapacidad financiera de las familias para proveer. *Child Trends*. <https://www.childtrends.org/blog/in-defining-maltreatment-nearly-half-of-states-do-not-specifically-exempt-families-financial-inability-to-provide>

Wood, N. O. (29 de marzo de 2018). Una mirada más allá del acantilado: Entendiendo el programa piloto de efecto acantilado de Colorado. *The Bell Policy Center*. <https://www.bellpolicy.org/2018/03/29/colorado-cliff-effect-pilot-program/>

Yang, M. (2015). El efecto de las dificultades materiales en la participación del servicio de protección infantil. *Child Abuse Neglect*, 41, 113-125. doi: 10.1016/j.chiabu.2014.05.009. <https://pubmed.ncbi.nlm.nih.gov/24908518/>

Yang, M., Maguire-Jack, K., Showalter, K., Kim, Y. K., & Slack, K. S. (2019). Subsidio de cuidado infantil y maltrato infantil. *Child & Family Social Work*, 24(4), 547-554. <https://doi.org/10.1111/cfs.12635>